

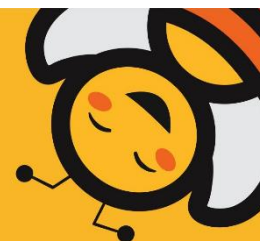

Bij Onzzz
KINDERCENTRUM



De drie-uursregeling Bij Onzzz

Ons kinderdagverblijf is 11,5 uur per dag open. Tijdens de openingstijden zijn zgn. beroepskracht-kind-ratio's (BKR) van kracht. De BKR is een verhouding tussen de aanwezige beroepskrachten en het aantal kinderen, waarbij rekening wordt gehouden met de leeftijdsopbouw van de aanwezige kinderen. Het doel is dat de kinderopvang op deze wijze goed aansluit op de ontwikkeling van het kind.

Kinderdagopvang Bij Onzzz.

Binnen de Wet Kinderopvang is geregeld dat bij een kinderdagverblijf maximaal 3 uren per dag een afwijking van de BKR is toegestaan. Dat betekent dat in deze periode minder pedagogisch medewerkers mogen worden ingezet dan volgens de BKR nodig is. Voorwaarde is wel dat minimaal de helft van de BKR-verplichte medewerkers worden ingezet. De drie uur mogen verspreid worden over de dag.

Bij binnenkomst worden de kinderen geregistreerd in Bitcare. Uit verkregen inzichten blijkt dat er voor 7.30 nooit meer kinderen aanwezig zijn dan volgens de normering is toegestaan. Na 7.30 komen de kinderen druppelsgewijs binnen. Rond 8.30 uur komen de meeste kinderen binnen. Omdat de brengtijden kunnen variëren zal tussen 7.30 en 8.30 uur een afwijking van de BKR mogelijk zijn.

Tijdens de middag hebben veel kinderen een slaapmoment. Omdat de drukte op de groep dan afneemt, is dit een goed moment voor de pedagogisch medewerkers beurtelings eventueel een half uur pauze te nemen. Zij die langer dan 5,5 uur per dag werken dienen namelijk een verplichte pauze te nemen van een half uur. Hierdoor wordt mogelijk tussen 13.00 uur en 14.00 uur van de BKR afgeweken.

Als de kinderen vertrekken, wordt dit geregistreerd in Bitcare. Uit verkregen inzichten blijkt dat er na 18.00 uur nooit meer kinderen aanwezig zijn dan volgens de normering is toegestaan. Na 16.30 worden de kinderen gehaald. Omdat de haaltijden kunnen variëren zal tussen 17.00 en 18.00 uur een afwijking van de BKR mogelijk zijn.

Op momenten waarop één medewerker op de groep staat, is er een achterwacht geregeld. Dit is een volwassene die binnen 15 minuten ter plaatse kan zijn en telefonisch bereikbaar is in geval van calamiteiten.



Bij Onzzz

KINDERCENTRUM



Uit het bovenstaande blijkt dat voor de kinderdagopvang Bij Onzzz:

- de BKR kan worden overschreden:
 - in de morgen tussen 7.30 en 8.30 uur
 - in de middag tussen 13.00 en 14.00 uur
 - in de namiddag tussen 17.00 en 18.00 uur
- de BKR niet zal worden overschreden:
 - in de morgen tussen 7.00 en 7.30 uur
 - in de morgen van 8.30 tot 13.00 uur
 - in de middag tussen 14.00 en 17.00 uur
 - in de namiddag tussen 18.00 en 18.30 uur

Omdat Bij Onzzz sinds korte tijd geopend is, veranderen plannings en daarmee ook de toepassing van de BKR voortdurend. Om de kwaliteit te waarborgen proberen wij zo weinig mogelijk af te wijken van de BKR. Wij zullen dan ook maandelijks via Bitcare het breng- en haalpatroon monitoren en daarmee de afwijkingen van de BKR aan de randen van de dag. Mocht blijken dat dit structureel verandert, dan zullen wij daarop inspelen door veranderingen in de personeelsbezetting.

Buitenschoolse opvang Bij Onzzz.

Op de buitenschoolse opvang mogen er voor en na schooltijd en op vrije middagen maximaal een half uur per dag minder pedagogisch medewerkers worden ingezet. Tevens geldt inzet van minimaal de helft van de benodigde pedagogisch medewerkers.

Naast dit half uur per dag is op vrije dagen en in de vakantie dezelfde drie-uursregeling van toepassing als in de dagopvang. Dit onder de voorwaarde dat minimaal 10 uur aaneengesloten opvang geboden wordt.

Omdat de buitenschoolse opvang Bij Onzzz dusdanig kleinschalig is, dat er telkens één medewerker nodig is, is het toepassen van de drie-uursregeling niet nodig. Hier zal voor de BSO dan ook geen gebruik van worden gemaakt. Verplichte pauzes kunnen worden genomen door extra inroosting van personeel van het kinderdagverblijf.



Bij Onzzz
KINDERCENTRUM

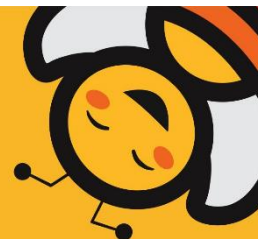

Het vierogenprincipe

Het vierogenprincipe betekent dat een beroepskracht de werkzaamheden uitsluitend kan verrichten terwijl hij gezien of gehoord kan worden door andere volwassenen. Dit is een wettelijke regel die jaarlijks wordt gecontroleerd door de GGD.

Bij Onzzz heeft zowel in de binnenruimtes (kantoor, open verschoonhoek, scheiding KDV en BSO) als naar buiten toe vele ramen. Aan de buitenspeelruimte van het kinderdagverblijf grenst de binnentuin van verpleeghuis De Waadwente. In de slaapkamerdeuren van het kinderdagverblijf zit een raam, hierdoor is er zicht op de bedjes. Ook vanuit de kantoorruimte is goed zicht op de ruimten. Op deze wijze is het voor zowel collega's als buitenstaanders toezicht mogelijk.

In alle drie de slaapkamers zijn camera's met geluid, dit werkt als een beeldbabyfoon. De medewerkers kunnen via de app meeluisteren/kijken in de slaapkamers. Ook in de groepsruimte en buitenruimtes zijn camera's aanwezig. De beelden worden opgeslagen op een recorder en blijven gedurende 7 dagen te zien voor Rinze en Alie. Via een app kunnen zij ook buiten de locatie live zien wat er gebeurt in het kindercentrum. Door de camera's kan er ook met één medewerkster voldaan worden aan het vierogenprincipe.

Momenten waarop een pedagogisch medewerker alleen op de groep staat, komen vooral voor aan het eind en aan het begin van de dag (zie de 3-uursregeling). Op deze momenten kunnen ouders kinderen brengen of halen. Doordat deze momenten waarop dit gebeurt, niet voorspelbaar zijn worden een extra veiligheid ingebouwd. Daarnaast is er altijd de mogelijkheid dat leidinggevend en/of de huismeester onaangekondigd binnen komen.

Om nog meer te kunnen ontdekken dan alleen op de locatie, maken we graag uitstapjes. Ook dan zorgen we er voor dat onze pedagogisch medewerkers zichtbaar en hoorbaar zijn voor andere volwassenen. Dit geldt ook voor de pedagogisch medewerkers die over blijven op de locatie.



Bij Onzzz
KINDERCENTRUM



Achterwacht regeling

Als er tijdens de openingsuren slechts één pedagogisch medewerker aanwezig is, moet er een achterwacht zijn geregeld. Dit is een volwassene die telefonisch bereikbaar is en die binnen 15 minuten in het kindercentrum aanwezig kan zijn in geval van een calamiteit. Bij Onzzz is de achterwacht als volgt geregeld: we hebben afhankelijk van de dag/tijdstip als vaste achterwacht op dit moment Rinze en Wieke Kooistra. De contactgegevens van de achterwacht hangen op kantoor, ook staat per dag aangegeven wie op dat moment achterwacht is/zijn. De pedagogische medewerkers krijgen deze informatie ook op de groepsapp.

In de situatie dat er slechts één pedagogisch medewerker aanwezig is in het kindercentrum vanwege de toepassing van de 3 uursregeling, is alleen een achterwacht niet voldoende. Op dat moment dient er een andere volwassene aanwezig te zijn in het kindercentrum.

Centraal staat de manier van werken die leidt tot een zo veilig en gezond mogelijke opvangomgeving. De directie van Bij Onzzz is verantwoordelijk voor dit beleid. Als ouders of andere betrokkenen suggesties hebben tot het verbeteren van de geboden veiligheid en gezondheid dan vinden wij dat alleen maar prettig. Door in gesprek blijven over het beleid en het bespreken van diverse thema's/onderwerpen uit het beleidsplan blijven we scherp en alert als er veranderingen of verbeterpunten zijn.



Bij Onzzz
KINDERCENTRUM



Vaste-gezichtencriterium

Het doel van dit criterium is dat een vaste pedagogisch medewerker meer sociaal-emotionele veiligheid aan een baby biedt. De medewerker weet hoe de baby zich ontwikkelt, waar de baby gestrest van raakt en weet waar de baby behoefte aan heeft. De medewerker kent dus de baby.

Dit criterium streeft ernaar dat als de baby aanwezig is, er altijd minimaal één vast gezicht van de baby werkt op de groep. Naast het bekende gezicht kunnen wel meerder medewerkers op de groep werken. Dit betekent niet dat een beroepskracht aanwezig hoeft te zijn gedurende de volledige openingstijden. Als de beroepskracht voor een substantieel deel van de dag is ingeroosterd en ook daadwerkelijk werkzaam is op de groep van het kind, is dit voldoende.

Het maximum aantal vaste gezichten dat een baby (kind tot 1 jaar) krijgt toebedeeld, hangt af van de groepsgrootte en leeftijd van de kinderen:

- als de groepsgrootte via de beroepskracht-kind-ratio 1 of 2 beroepskrachten vereist: 2
- als de groepsgrootte via de beroepskracht-kind-ratio 3 of 4 beroepskrachten vereist: 3

Bij Onzzz streeft naar een personeelsbezetting waarbij kinderen niet met een groot aantal verschillende medewerkers te maken krijgt. Dit doen wij door ons personeel arbeidscontracten aan te bieden met veel uren. Hierdoor is het aantal benodigde medewerkers beperkt. Op deze wijze wordt het ook makkelijker te voldoen aan het vaste-gezichtencriterium. Elk kind krijgt een mentor toegewezen. Deze mentor is het eerste vaste gezicht voor de baby. Daarnaast zal nog een tweede vaste gezicht worden benoemd. Ouders worden in kennis gesteld wie de mentor van hun kind is. Voor baby's zullen zij ook horen wie het tweede (en eventueel derde) vaste gezicht voor hun baby is.